LA AURORA DE CHILE

Nº 19 - 19 de abril de 1973 - aparece los jueves - Precio E° 10'

Nueva burla parlamentaria

CON EL PUEBLO NO SE JUEGA

No se puede tolerar otra tramitación del reajuste

Evidentemente, hay deseos de jugar con las necesidades del pueblo. Y una tremenda falta de escrúpulos, una desvergüenza que llega al límite de lo tolerable.

La inflación es un desequilibrio entre la producción de bienes y el dinero circulante. Cuando hay inflación no existe correspondencia, no existe una relación equilibrada, entre la cantidad de bienes que se producen y la cantidad de dinero en circulación en el mercado.

En Chile, desde hace años y años, existe inflación, una inflación que por momentos se acelera, se hace más rápida.

¿QUIEN TIENE LA CULPA?

Bien sabemos que no ha sido el pueblo quien manejó la economía de este país y en gran medida no es el pueblo quien la maneja ahora. La responsabilidad de la situación económica puede tener muchos nombres, pero de ninguna manera el nombre del pueblo. Los dueños de fundos, de industrias y de bancos, junto con los latifundistas y los especuladores, son quienes manejaron siempre la economía. Ellos y sus amos extranjeros son los responsables de la inflación.

EL PUEBLO NO TIENE POR QUE PAGAR

El pueblo no tiene por qué pagar los "errores" de otros. Si la inflación no la ocasiona el pueblo, tampoco tiene por qué pagarla. Si el índice de vida sube, porque aumentan los precios, los sueldos deben ser reajustados Y sin demora ni quites, pues con las necesidades del pueblo no se juega.

Nos podrán decir: Eso aumenta nuevamente la inflación. Contestamos:

Ese no es problema nuestro. En primer lugar a los trabajadores debe interesarles mantener, a lo menos, su poder adquisitivo. En segundo lugar, que se tomen medidas contra la inflación, pero medidas revolucionarias.

LAS MEDIDAS REVOLUCIONARIAS

La inflación puede combatirse a la manera tradicional, o sea con el slogan: que la pague el pueblo. Nosotros entendemos que deben pagarla los ricos.

En gran medida, ese es el sentido del proyecto de reajuste del gobierno, en lo que hace a su financiamiento. Los nuevos impuestos afectan a los sectores capitalistas de más altos ingresos.

El nuevo índice y el nuevo tope de hasta 5 vitales son un gran avance en el proyecto. Pero los momios del congreso no descansan.

LA NUEVA TRAMITACION

El Tribunal Constitucional falló en favor del gobierno, en el sentido de que podía disponer cuánto aumentarán los sueldos y hasta qué tope. Pero el parlamento burgués en una nueva trampa, vuelve las tramitaciones a fojas cero. EL PROYECTO VOLVERA A SER DISCUTIDO DE NUEVO, COMO SI NADA HUBIERA PASADO. Otra vez las comisiones, otra vez los pronunciamientos, vetos y demases. Los señores parlamentarios burgueses, que nunca en su vida han pasado hambre, que nunca en su vida han pasado frío, no reparan en medidas politiqueras en contra de los intereses del pueblo.

A NO QUEDARSE QUIETOS

Debemos responder activamente.

Nada de quedarse quietos. En primer lugar, en cada frente de trabajo, explicar lo que está pasando con el reajuste Y QUE CADA TRABAJADOR QUE EQUIVOCADO VOTÓ POR LA CODE AHORA SE CONVENZA. Por la persuasión y la discusión ideológica, tenemos la obligación de ganarnos a todos los trabajadores, hayan votado por la UP o no.

Hay que explicar y convencer.

En segundo lugar, hay que prepararse para exigir por todos los medios y en todos los tonos, que el parlamento se deje de leseras y despache de una buena vez el proyecto con el reajuste y el financiamiento.

Y ADEMAS... PREPARARSE

Prepararse: Porque esta cuestión puede desembocar en cualquier cosa incluso en un plebiscito. Porque si los señores parlamentarios siguen jugando con las necesidades del pueblo, tendremos que vernos las suertes en otro terreno.

En cualquier terreno.

El financiamiento, tal como lo planificó el gobierno, beneficia al pueblo y perjudica a los grandes propietarios, a los que tienen mansiones en el barrio alto y en Viña a los que tienen 2 ó 3 autos, a los que atesoran acciones, billetes y dinero, a los que nunca han pasado hambre. Esto despertará resistencias. Ninguna clase poseedora dejó jamás voluntariamente de ser una clase explotadora. Resistirán. A no olvidarlo... Y prepararse

CON EL PUEBLO NO SE JUEGA

Con las necesidades del pueblo no se juega. Con el hambre y el frío de nuestros niños no se juega. El reajuste lo necesitamos Y luego, La Tramitación en el Parlamento es una sucia jugarreta que no podemos tolerar. A no olvidarlo.

Y a prepararse

HOY - GRATIS SUPLEMENTO ESPECIAL 40º ANIVERSARIO PARTIDO SOCIALISTA

Historia del P. S. y los principales documentos de sus Congresos (Tesis de Chillán, Acuerdos de La Serena)

DESDE HOY A E° 10

La Aurora de Chile, por motivos que esperamos se sepan comprender, tendrá un precio de venta de diez escudos el ejemplar

CHILE EN LA ASAMBLEA SINDICAL MUNDIAL

La Asamblea Sindical Mundial concitó la atención del país en los últimos días. En el edificio de la cultura Gabriela Mistral, se dieron cita dirigentes sindicales de todo el mundo para tratar fundamentalmente, la ACCION DE LAS COMPAÑIAS TRANSNACIONALES. Bajo este singular nombre se identifica a las compañías imperialistas que, como el mismo capital, no reconocen más patria que la del dinero.

Holanda que, frente a la amenaza de embargo de nuestro cobre por parte de la Kennecott, se negaron a desembarcar el cobre chileno. También nuestro reconocimiento a las acciones solidarias de los trabajadores de Suecia, de Alemania, compañeros afiliados a la UTTA y a los trabajadores de Cuba que nos entregan su apoyo." Afirmó después: "ESTAS ACCIONES SOLIDARIAS, NOS DAN MAS FUERZA Y NOS INDICAN QUE ESTAMOS EN LO JUSTO".

HACIA LA ACCION CONJUNTA

Además de señalar la importancia de establecer adecuados canales de información, Dinamarca dijo que es "necesaria una decidida acción del movimiento sindical para respaldar el proceso de Reconalización de las filiales de los consorcios imperialistas".

Finalmente, destacó la coincidencia "con lo planteado por algunas delegaciones en el sentido de trabajar por la constitución de una GRAN CENTRAL LATINOAMERICANA". En esta perspectiva valoramos lo expresado por los compañeros de la CLAT, CNT de Uruguay, CTC de Cuba, CGT de Argentina, GUTV clasista de Venezuela, de otras centrales nacionales y el Congreso Permanente de los Trabajadores de América Latina".

Finalizó el dirigente obrero chileno diciendo: "La clase obrera, en acciones solidarias recientes, ha logrado victorias significativas. Estas victorias conjuntas permitirán el avance concreto en el proceso de la unidad internacional de los trabajadores".

La misma heterogeneidad de las representaciones, donde concurren dirigentes de diversas tendencias políticas, hace que sus resultados no sean espectaculares.

Sin embargo, debe destacarse la valiente denuncia que en su jornada inaugural hiciera el compañero Allende, acerca de la agresión imperialista contra Chile y de nuestra decisión inquebrantable de ser libres, pese a quién pese.

LA VOZ DE LOS TRABAJADORES CHILENOS

El Secretario General de la CUT, compañero Manuel Bustamante, hizo uso de la palabra en nombre de los trabajadores de Chile. El compañero Bustamante comenzó diciendo que "Chile es, desde fines del siglo pasado, un país dependiente de los monopolios imperialistas". Desde esa época, dijo, "nuestro pueblo se ha planteado proyectos históricos de independencia y soberanía".

EL SALVO DE CHILE

"Yo, sólo se ha impedido, por parte de estos monopolios imperialistas, el desarrollo armónico de nuestra economía, sino que se le ha sometido a un implacable saqueo, transformando a Chile en un exportador de capitales hacia Estados Unidos.

Hemos dicho que se han llevado un Chile entero: 10 mil 800 millones de dólares en 60 años, cifra equivalente a todo lo creado por el trabajador chileno en hospitales, puertos, viviendas, industrias, comercio, caminos, etc."

"Los monopolios imperialistas, en su intención de controlar la economía nacional han sido ayudados por los grupos sociales dominantes. Por medio de esta alianza, los grupos sociales dominantes consolidaban su dominación sobre la gran masa del pueblo".

LA LUCHA POR LA SOBERANIA

Después de reseñar los pasos dados en la nacionalización del cobre, trajo notar la agresión de la ITT, afirmando "Chile no es una excepción. Todo país que ha pretendido su independencia económica, ha sido agredido por el imperialismo. En América Latina, el caso de Guatemala con la United Fruit, en 1954 ... está latente. Cuba desde 1960 ha sido permanentemente agredida".

Destacó documentadamente la agresión de la ITT, mostrando su convivencia con la CIA, organismo estatal de USA, que utiliza todos los medios a su alcance para intentar derrocar a este gobierno popular. "Felizmente, dijo, Chile no se ha encontrado solo".

"Estamos profundamente agradecidos con todas las manifestaciones de simpatía y solidaridad recibidas. Estamos particularmente agradecidos de la valiosa y decidida actitud de los obreros portuarios de Francia y

CONVENIO

SERMENA - SNS

ES NUESTRO CONVENIO!!

Los Trabajadores de la Salud respaldamos ampliamente esté medida revolucionaria, que proporciona más y mejor atención médica a millones de trabajadores chilenos.

SANTIAGO, 10 de Abril de 1973

LA SALUD DEL PUEBLO, LA CUIDA EL PUEBLO

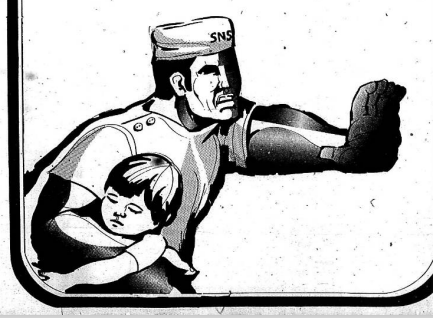

CARTA PARA UNIRNOS

Nosotros los pobres necesitamos una sola táctica. Los obreros, los campesinos, los pobladores, los modestos empleados, necesitamos una sola línea, que comprendamos un solo interés, un mismo interés. Este interés consiste en liberarnos de nuestros explotadores, en expulsar a nuestros explotadores y en construir para nosotros una sociedad distinta, una sociedad donde cada uno viva de su esfuerzo y nadie viva del esfuerzo ajeno. Una sociedad donde no haya más libertad para explotar a los semejantes, una sociedad donde se planifique la vida económica, donde a cada uno se le asigne el precio de su esfuerzo, donde la distribución de los bienes se haga de común acuerdo y equitativamente, donde se dé prioridad a las necesidades de la mayoría, a la habitación, la educación, la salud, la alimentación de todo el pueblo.

Para liberarnos de los patrones, de los latifundistas, de los banqueros tenemos que librar una encarnada lucha con ellos, la misma lucha y el mismo encono ya viejos en la historia del mundo. Y para librar esa lucha nos organizamos en partidos políticos, en movimientos políticos, y nos damos dirigentes. Porque en toda batalla se requieren estados mayores que den instrucciones en el fragor del combate, para evitar el desorden, y la descoordinación, y para que todos golpeemos en la misma dirección.

EL PARTIDO UNICO

Podríamos tener un solo partido político, un solo movimiento, un solo "grupo de dirigentes, claro. Pero eso sería si hubiéramos llegado de improviso a la escena del mundo, y nos diríamos que hay que dar una batalla y entonces nos diríamos una dirección única y nos agrupáramos en torno a un partido único.

Pero no estamos recién llegados a la escena del mundo, porque hace muchos años, muchísimos años que empezamos esta batalla. Al comienzo, sólo unos pocos nos rebelábamos, y pedíamos que nos subieran el salario unos centavos, que nos redujeran la jornada unos minutos, que mejoraran un poco las condiciones materiales de los talleres, de las minas, de las fuentes. No pedíamos que se terminara la explotación, sino que se disfrutara un poco el rigor de la explotación. Y así fue surgiendo nuestra lucha, así se fue agrupando gente, así se fue comprendiendo, así se fue estructurando el movimiento popular. Se formaban mutuales por aquí, sindicatos por allá, movimientos por este otro lado. El pueblo se expresaba desordenadamente en distintas agrupaciones y hablaba por diferentes bocas. Y había discrepancias, muchas discrepancias, entre todos esos grupos y agrupamientos en que nos expresábamos. Y es normal que hubiera discrepancias, porque nosotros no somos una muchedumbre de burros, sino que somos seres pensantes, y los seres pensantes disienten, especialmente cuando la realidad que los enfrenta es compleja. Se llega a un cerro, y unos dicen que es mejor bordear el cerro, y otros dicen que es mejor escalar el cerro y salir al otro lado, y otros dicen que mejor acampar y discutir y seguir la marcha al día siguiente, y así sucesivamente, cada uno tiene su opinión sobre lo que hay que hacer. Y eso no hace daño, siempre que todos, todos estén dispuestos a continuar la marcha, y no salga un paisano por ahí diciendo que mejor devolverse el punto de partida porque hay un cerro en el camino. No hace daño siempre que estén todos dispuestos a continuar la marcha y siempre que todos, después de discutir, lleguen a un acuerdo y eso se haga.

No hace daño siempre que se llegue a acuerdo. Y para llegar a acuerdo hay que discutir, y cada uno tiene que hablar y plantear su opinión. Y todos deben escuchar los otros y sus contra, hasta que se tome una decisión colectiva. Esa es la única forma en que un pueblo civilizado puede resolver sus desacuerdos.

LOS MALOS METODOS

Esa es la forma civilizada. Hay otra forma de resolver desacuerdos. Por ejemplo, a veces el gangster Al Capone estaba en desacuerdo con cierto gangsters acerca de cuál banda debía cobrar tributo a los comerciantes de un determinado barrio. Al Capone no llamaba a una conferencia de unidad al grupo irlandés para decidir, programa en mano, quién operaba en el barrio. Lo que hacía era reunir a sus lugartenientes, bien armados, y se dejaban caer en los locales de la otra banda, e incendiaban los locales, y ametrallaban, y disparaban, y resolvían el desacuerdo por la violencia y la intimidación.

Cosas de gangsters. Nuestras agrupaciones están constituidas por honestos hombres de trabajo, por padres de familia, organizados para un fin democrático, que discuten sobre la forma más justa de organizar la sociedad y que actúan con ese fin. Por eso que nuestras diferencias no pueden resolverse al estilo de Al Capone, ni por la intimidación, ni por la calumnia al oponente, ni por la violencia.

Nosotros los pobres necesitamos una sola táctica. Los obreros, los campesinos, los pobladores, los modestos empleados, necesitamos una sola línea, que compartimos un solo interés, un mismo interés. Ese interés consiste en liberarnos de nuestros explotadores, en expulsar a nuestros explotadores y en construir para nosotros una sociedad distinta, una sociedad donde cada uno viva de su esfuerzo y nadie viva del esfuerzo ajeno. Una sociedad donde no haya más libertad para explotar a los semejantes, una sociedad donde se planifique la vida económica, donde a cada uno se le asigne el precio de su esfuerzo, donde la distribución de los bienes se haga de común acuerdo y equitativamente, donde se dé prioridad a las necesidades de la mayoría, a la habitación, la educación, la salud, la alimentación de todo el pueblo.

NUESTROS METODOS

Nuestras diferencias sólo pueden resolverse mediante el diálogo fraternal, entre hermanos. Y sin encono. Esto es importante, sin encono.

No entre nosotros, especialmente no ahora. Estamos en una lucha dura. Vivimos tiempos más complejos que aquellos en que nos limitábamos a la protesta. Vivimos una época en que, además de combatir a los patrones debemos resolver tareas de construcción. Dominar y construir. Y hay que tomar decisiones todos los días, minuto a minuto, en esta tan cambiante realidad nuestra. Decisiones difíciles, decisiones complejas, donde hay muchas opiniones distintas, donde hay muchos puntos de vista, donde no puede surgir inmediatamente y automáticamente "la" solución justa, la única, la indiscutible. Y no tenemos otro medio de tomar decisiones, que la discusión constante, abierta, en el seno de nuestras organizaciones, en el seno de nuestros partidos, de nuestros movimientos. Una discusión franca, a la luz del día, sobre todos nuestros temas estratégicos y tácticos. Así el pueblo aprende, así el pueblo abandona creencias equivocadas y adopta puntos de vista correctos, así el pueblo se convence. Y sobre todo, así vamos adquiriendo homogeneidad. Ya decíamos que éramos muy inconexos, muy desorganizados, muy poco homogéneos en nuestros primeros tiempos. Pues bien, la libre discusión, el debate abierto, sirve para limar diferencias, sirve para homogeneizarnos. Cuando se ha puesto sobre el tapete un tema de discusión, y se han dado todos los argumentos, y todos conocen todos los argumentos sobre el tema, la verdad empieza a aparecer clarita y, en algún momento, todos están de acuerdo, y eso significa haber adquirido homogeneidad. Sobre esa base se continuará la unidad de todos nosotros. Y así pueda uno llegar pasito a pasito, casi sin darse cuenta, al partido único, al mando único, al movimiento único, que agrupe a todos los trabajadores, a todos los pobres, a todo el pueblo. Discutiendo, razonando, tratando de convencer a la mejor el otro tiene razón y uno está equivocado.

QUE ES LA UNIDAD

Lo otro es contrario a la unidad. Lo otro divide, destruye, separa. Si un grupo de compañeros sostiene un punto de vista y nosotros en vez de escucharlo y en vez de averiguar si tienen la razón, los insultamos, los agredimos, los amedrentamos, los silenciamos, entonces estamos destruyendo la unidad. Porque la unidad no es el plegarse a los otros, por la fuerza, a nuestro punto de vista. La unidad no es decir que sí a todo. La unidad no consiste en que unos den órdenes y que los otros obedezcan. La unidad es asociación libre entre seres pensantes, que discienten y que discuten, bien en un esfuerzo común, mediante el raciocinio, la posición correcta ante un problema.

NUESTRA TAREA

A eso tenemos que llegar. Los movimientos, igual que los seres humanos, pasan por etapas de crecimiento. Igual que los niños, tienen una etapa de irresponsable de niñez, de impulsos violentos, pero van madurando hasta transformarse en adultos maduros, responsables y útiles. Siempre ha pasado así. Hubo épocas en que los obreros se apaleaban entre sí, ante la diversión risada de sus explotadores. Durante siglos, los que creían en Dios, se mataban y se torturaban entre sí, en vez de unir sus esfuerzos en lo que debía haber sido su tarea común. Muchos pueblos explotados de Asia y Africa volcaron más de una vez su violencia en el propio seno, en vez de volcar contra el explotador común. Y en todos estos casos, el enemigo común se solazaba, porque la división, de los explotados siempre es definitiva, beneficia a los explotadores.

Y en base de construir nuestra unidad, cada uno tiene una vigilancia que ejercer. Cada uno debe cuidar la fraternidad de nuestros procedimientos, la limpieza de nuestra discusión, la ponderación de nuestros métodos. Cada uno debe desterrar y velar porque se destierre la violencia de nuestro seno, sea verbal, sea física. Bastante violencia necesitamos ejercer sobre nuestros enemigos de clase, como para despedazarla entre nosotros mismos. Cada uno debe velar porque nadie intente imponer su criterio por malos métodos, porque nadie vulnere el derecho de nadie a expresarse y a disentir, porque nadie miente, ni calumnie, ni injurie, ni amedrente, ni coarte.

Y así construiremos la unidad. Sobre la base del respeto a nuestro hermano, sobre la base del respeto de nuestro hermano hacia nosotros. No habrá otra forma de unidad entre nosotros.

LOS POBRES DE LA CIUDAD Y DEL CAMPO

ESTABLECIMIENTOS EDUCACIONALES

Una de las tantas escuelas construidas en la zona de los sismos del año pasado.

Inauguración del Jardín Infantil Pob. Santa Adriana

Moderna escuela con CORA, se finalizan las obras de varias escuelas para los hijos de los campesinos.

La Sociedad Constructora de Establecimientos Educacionales, siguiendo la política del Supremo Gobierno de asegurar matrícula a todos los niños de Chile, ha llevado adelante un extenso programa de construcción de locales para todos los niveles de enseñanza.

Durante 1972 la Sociedad emprendió la construcción de 347 obras, de las cuales 274 corresponden a nuevos locales y a ampliaciones y las 73 restantes a obras menores.

En total ellas representan 108.649 metros cuadrados de edificación y tienen capacidad para 114.600 alumnos con el sistema de dos turnos.

Este importante labor incluyó, además de la ejecución del plan regular que ejecuta anualmente, la Sociedad con sus propios recursos, la puesta en marcha de otros programas especiales que le fueron encomendados por el Ministerio de Educación o que fueron financiados mediante convenios suscritos por la Sociedad con otros organismos e instituciones.

Entre éstos debemos cabe destacar el Plan de Reconstrucción de las provincias afectadas por los sismos de 1971, que consultó la construcción de 57 obras con capacidad para 14.285 alumnos. Mención especial merece, también, la continuación del Plan Cora, que permitió iniciar en 1972 la construcción de otros 14 locales escolares en zonas rurales para atender a los hijos de los campesinos incorporados al proceso de Reforma Agraria.

Asimismo, debe agregarse a estas realizaciones el Programa de Construcción de Jardines Infantiles, tarea a la que la Sociedad concedió una especial importancia, para dar cumplimiento a la política del Ministerio de Educación de preocuparse del niño desde la primera edad. Con recursos de la Junta de Adelanto de Arica, la Sociedad pudo iniciar el año pasado la construcción de 20 de estos locales, los que atenderán a más de 3.000 párvulos en distintas zonas del país.

Con relación a la dotación de mobiliario, en 1972 se contrataron 13.000 juegos bipersonales y 500 juegos de profesores, lo que significó una inversión de E° 11.000.000 aproximadamente. Se entregaron, además, 9.000 juegos bipersonales y 650 juegos de profesor que eran excedentes del año 1971. Por su parte, en el presente año la Sociedad está llevando adelante un Plan Extraordinario de Construcción de 816 aulas en todo el país. Simultáneamente, ha dispuesto las medidas necesarias para adelantar la terminación de 65 obras que se encontraban en plena ejecución, para que puedan también entrar al servicio en el presente período escolar.

Ambos programas de trabajo se encuentran muy avanzados, y junto con algunas medidas administrativas tomadas por el Ministerio de Educación permitirán alcanzar la meta de cubrir íntegramente la demanda de matrícula del presente año, es decir, dar escuela a 1.175.000 niños.

Por otra parte, se encuentra terminado y sancionado por el Ministerio de Educación el Plan de Construcciones correspondiente a este año, que incluye algunos programas sujetos a financiamiento y a aportes especiales, como es el caso del Programa de Construcción de Hogares Estudiantiles, que se ahonda por primera vez con recursos entregados por la Ley 17.688. Ellos permiten esperar que en 1973 los rendimientos serán iguales o superiores, a los obtenidos en los dos años precedentes

3

LA AURORA DE CHILE

Director: Eugenio Da Vía
Director-Editor: Tito Drago.
Representante Legal: Juan Bustos
San Martín 352. Fonos 710998 - 722755

Consejo de Dirección: Eugenio Da Vía, Tito Drago, Juan Bustos, Germán Mattei, Alvaro Briones, Juan Cordeiras, Jaime González.

Impreso en los Talleres de "La Nación".

CUARENTA AÑOS

Conversando con un fundador del Partido, compañero Guillermo Pedreros

Hace cuarenta años, un grupo de Revolucionarios dieron vida a una Organización que con el correr del tiempo se transformaría en uno de los Partidos más influyentes de la explotados y oprimidos de nuestro país: el Partido Socialista.

Este 19 de Abril de 1933 lo recuerda vividamente un viejo luchador obrero, Guillermo Pedreros, quien durante los dos últimos años, ocupa el cargo de Encargado del Departamento Nacional Sindical de su Partido.

Pedreros nació en Talcahuano hace ya 69 años. Orgullosamente nos señala los puestos que ha ocupado a través de 54 que ha dedicado a la causa revolucionaria: "Como obrero, trabajé de Calderero en la Maestranza de Puerto Blanco, en los Astilleros de la Marina, fui trabajador de la construcción. Secretario General de los Obreros de la Construcción, del SSS. Secretario General del Comité Unico de Estudiantes, donde los compañeros me designaban, allí estaba yo para luchar por la clase obrera".

Guillermo Pedreros prodiga habladurías de los días heroicos de los Organizadores Obreros: "Recuerdo, en 1912, cuando el Centro de Estudios Sociales o, posteriormente, el Diario "La Chinga" de el cual fui Subdirector. Debemos recordar, advierte Pedreros, que hacía algunos años, se había organizado el Partido Obrero Revolucionario Socialista, en 1912. En el participaron: Sepúlveda Leal, Francisco Ramírez (latino) Miguel Vargas, (panificador), José Rivas Vásquez, su esposa, María Alegría y una familia de apellido Pozo".

Señala los profesores, actara Pedreros, para que se aprecie la extracción social de los impulsadores de la lucha por una vida más justa y digna de aquellos a quienes debemos mucho de los logros alcanzados por la clase trabajadora".

POR QUE SE CREO EL PARTIDO SOCIALISTA.

"Al formarse nuestro Partido, recibieron Pedreros el país venía saliendo de una de las más feroces dictaduras, la de Carlos Ibáñez. Se habían destruido las Organizaciones de los Trabajadores, los Sindicatos habían sido arrasados y los pequeños Partidos Obreros no estaban en condiciones de oponerse a los abusos y cometeos.

Se habían amotinado las Tripulaciones de la Armada, hecho que no tenía precedente en América, pero el movimiento carecía de orientación política y por lo tanto destinada al fracaso.

Y, el 32, se formó la República Socialista, con la participación de algunos fundadores del Partido Socialista, pero, como vuelvo a repetir, no existía un Partido de Clase Obrera que dirigiese. Nosotros, los Socialistas, unimos y por lo tanto no había ninguna posibilidad de éxito".

Para poder encauzar la rebeldía de los trabajadores, en forma organizada, responsable y política, se hacía necesario contar con una Organización que se identificase con las masas populares. Así lo comprendieron los compañeros que el 19 de Abril de 1933 forjamos nuestro querido Partido Socialista, expresa con emoción que aclara sus verdes ojos, Guillermo Pedreros.

PARTIDO DE OBREROS Y CAMPESINOS.

¿Por qué, preguntamos, la política del Partido Socialista se ha hecho carne en las trabajadores de las industrias, Centros Mineros, Portuarios, Artesanos, Artistas, Campesinos, Mujeres y Jóvenes?

"La razón es muy simple, responde Pedreros. Se debe al reconocimiento de muchos años de constante lucha del pueblo y porque esta se siente INTERPRETADO POLITICAMENTE, IDEOLOGICAMENTE por nuestro Partido".

Recordemos algunas cosas, solamente, solicita Pedreros. En el año 1937 el Diputado Socialista, Emilio Zapata Díaz, del Décimo Distrito, junto a Carlos Acuña Yuris, crearon la Liga de Defensa de los Campesinos Pobres.

En 1939, año recordado del Primero de Mayo, se celebró un Congreso Nacional Campesino. De ese Congreso surgió la Federación Nacional Campesina.

La FOCH, Federación Obrera de Chile, en 1924, donde nuestros compañeros tenían influyente participación, ya se preocupaba de las Cooperativas Campesinas organizándolas en una Central.

Además no se puede olvidar que gracias a nuestro querido Camarada Salomón Corbalán, fue posible mejorar el Proyecto de Reforma Agraria presentado por la Democracia Cristiana.

Nuestro hermano de luchas, como todo el pueblo lo sabe, perdió la vida cuando regresaba, de madrugada de una reunión con campesinos. Nuestros militantes no conocen el reposo a las comodidades. A donde los envía el Partido allí acuden, a cumplir con su deber revolucionario.

Podríamos estar horas y horas recordando las iniciativas, combates, proyectos y tareas en los cuales han intervenido, los Socialistas, puntualiza el viejo dirigente Guillermo Pedreros, por ésta razón los trabajadores le han entregado su cariño y su confianza. En las últimas elecciones parlamentarias se pudo apreciar la fortaleza de esta vanguardia revolucionaria que va adentrándose, firmemente en el corazón del Pueblo Chileno".

LA PRESENCIA DE LUIS EMILIO RECABARREN

Compañero Pedreros, solicitamos; háblenos del Maestro Luis Emilio Recabarren.

El rostro del antiguo militante socialista se ilumina. Cobra bríos su espíritu al nombrar al infatigable soldado proletario. Se vuelve para señalar el gran cuadro donde Recabarren obliga a serenidad y grandeza. Comienza con énimo juvenil, a recordar:

Yo era estudiante en Talcahuano, en el año 1917. El presidente era Luis Secundino Recabarren, padre del gran dirigente Oscar Schack y un argentino, Manigio Rivas, que terminó con la delegación a Lautaro.

La noticia es los diarios. Me poseopó. Había un diario, "Adelante", fundado y dirigido por Juan Pradenas Muñoz.

Me sentí locado por ese hecho y escribí un artículo proletariado. Mi padre era militante del Partido Democrático y siempre me llevaba a las Conferencias y reuniones, por tal motivo estaba al corriente de los sucesos sociales de aquel tiempo.

En los labios del pueblo estaban los nombres de Recabarren, Ramón Sepúlveda Leal, y Víctor Cruz. Fueron los mosqueteros del pensamiento revolucionario de esa época.

Pedreros hace una pausa. Parecíen ordenar sus recuerdos y su voz se entremece cuando inicia la semblanza de Recabarren: "Lo conocí a fines de 1919. Fue en una Convención de Organizaciones Gremiales, en Concepción. Lo acompañé a diversas zonas obreras, especialmente a las del Carbón. Era un hombre honrado, sincero responsable, heróico. Cuando los compañeros lo conocían, le entregaban todo su respaldo y su confianza.

Era incansable. Jamás se desalentaba y muchas veces recordía a sin grandes distancias para conversar con los trabajadores. Muchas ocasiones hubo en que bateba el dinero para la comida o el alojamiento. Pero para él las puertas de los hogares del pueblo siempre estuvieron abiertas y sabía compartir el humilde plato de los pobres. El, continúa Pedreros, no conoció los hoteles de primera, ni los licores, ni los lujos de los burgueses le preocuparon mucho.

En verdad, es bueno recordar a Recabarren, sus virtudes y sacrificios para que las nuevas generaciones conozcan de que modo deben ser los revolucionarios. Recabarren y los que le acompañaron, supieron de cárceles, destierros, persecuciones y masacres. Todo por su amor a los humildes y explotados. Si ahora, tenemos libertad se nos respeta y escucha, enfatiza Guillermo Pedreros, es porque hubo una falange de revolucionarios que entregaron toda su vida por la felicidad de los trabajadores". Finalmente, se puede decir, de Luis Emilio Recabarren lo que los griegos dicían de Sócrates: "Esos grandes hombres fueron con su ejemplo, que con sus lecciones".

PALABRAS A LA JUVENTUD REVOLUCIONARIA

Compañero Pedreros, ¿qué consejo daría usted, después de 54 años de lucha por alcanzar una Sociedad Socialista en nuestro país, a los jóvenes chilenos?

Pienso que nada, contesta el anciano nuestra entrevistado, respetar a los viejos dirigentes. Sacar provecho de las experiencias revolucionarias, aceptar las verdades y errores.

Los jóvenes deben incorporarse decididamente al Proceso Revolucionario fortaleciendo nuestro Partido y tratando de ser modelo de honradez, honestidad y sacrificio. Eso es lo que esperamos los viejos cuadros del Socialismo de nuestra juventud.

Cuando el Partido Socialista celebra sus gloriosos cuarenta años de existencia tenemos que hacer un alto en el camino, recordar con emoción lo gestado y lo que, cayendo en el tumbado y no con la optimismo el futuro que ha de pertenecer al pueblo chileno teniendo entonces como a los fundadores del Partido Socialista.

UNA EXPLICACION QUE DEBEMOS.

Durante dos semanas, LA AURORA DE CHILE en vez de aparecer a la venta un jueves, apareció un viernes.

La semana pasada: LA AURORA DE CHILE no apareció a la venta en los kioscos.

LA RAZON ES UNA SOLA: en "La Aurora" hemos conversado con los compañeros responsables" que nos han explicado sus serios problemas técnicos, derivados de la llegada de materiales de importación.

NOS ASEGURARON QUE YA ESTAN RESUELTOS LOS PROBLEMAS y que no volverán a ocurrir atrasos en la impresión de LA AURORA DE CHILE. "A nuestro entender, todos los jueves, en todos los kioscos, el semanario de la joven socialista.

aparece hoy:

DECISION REVOLUCIONARIA DE CARLOS ALTAMIRANO

Todos los discursos, artículos y entrevistas pronunciadas o publicadas durante la reciente campaña electoral están en el contenido de este libro que aparece hoy con el título de "Decisión Revolucionaria" de Carlos Altamirano.

Los principios y planteamientos del líder de izquierda, con toda la vigencia que le está otorgando la actual situación política en 192 páginas, con ilustraciones impresa en edición popular a un precio de $150. El libro Estará a la venta en todos los quioscos y librerías del país.

El Secretario General del Partido Socialista y actual candidato reelecto ha dedicado esta obra a los 40 años de vida del principal partido de la izquierda Chilena

ACTA DE LA SESION DE FUNDACION DEL PS

Quien Schnake, toda una etapa en la historia del Partido.

LAS BATALLAS DEL COBRE

CUANDO SE DICE QUE CHILE VENCERA, la gigantesca tarea del cobre nacionalizado, donde se mezclan el esfuerzo del hombre y el aporte de las máquinas, surge como un factor de vanguardia en la vía chilena hacia el socialismo.

La revolución chilena pasó por el cobre y las batallas que allí se están librando demuestran que es efectivo aquel compromiso.

Chile venceré.

LAS BATALLAS DE LA PRODUCCION

De acuerdo con los fracasados programas de expansión del Gobierno Democrata Cristiano y los compañías extranjeras, la Gran Minería debió entregar en 1970 un millón de toneladas de cobre. Eso fue lo que el ex Presidente Frei mismo al país el 21 de diciembre de 1969 en que asumió el Gobierno: 1.004. Sin embargo, la producción de metal rojo cuando terminó nuestra administración sólo llegaba a las 540 mil toneladas.

Al año siguiente, conseguida ya la nacionalización integral, ese volumen se elevaba a 871 mil toneladas.

Y en 1972, la cifra aumentaba a 1.193 mil toneladas métricas.

Al margen de estas cifras, que están por sobre cualquier interpretación política fundamentos, existe un aspecto mas poderoso que cualquier número: la moralidad. Antes de la nacionalización, los problemas de producción venían desde las oficinas mismas de las compañías extranjeras, en Nueva York. Hoy, son los trabajadores los que en cada mina, en cada disposición, en cada sección, fijan esos planes y determinan las metas, mes a mes, trimestre a trimestre, semestre a semestre, año a año.

A fines de enero último, los trabajadores de El Teniente realizaron su Encuentro de la Producción. En marzo esas reuniones se celebraron en Chuquicamata y Andina. Y dentro de los próximos días serán los obreros y empleados de Exótica y El Salvador los que se reunirán para examinar sus metas.

LA BATALLA DE LA PARTICIPACION

Es así donde surge el verdadero espíritu de lo que es la nacionalización del cobre. Concebida y apoyada por unanimidad como una Reforma Constitucional el 11 de julio de 1971, es ésta la medida más trascendental y revolucionaria del Gobierno de la Unidad Popular, según palabras del propio Presidente Salvador Allende.

La construcción del socialismo va generando en la sociedad chilena nuevas relaciones. El esquema liberal de explotadores y explotados va siendo reemplazado por las grandes mayorías nacionales, los grandes intereses de todos los chilenos. Y en ese amplio tuyendo en sus manos los inconvenientes de la Kennecott, la Cerro o la Anaconda, va pasando de manera paulatina a los trabajadores.

Es así como el día de diciembre de 1971, se constituye el primer consejo de administración de estas empresas, en Chuquicamata. Más tarde se irán reuniendo en El Salvador, en Andina y en Exótica. En ellos, los trabajadores están representados. Y en ellos, en estos grandes organismos que están en la cúspide de la pirámide de la producción, es en donde se realizará por más de doscientos comités de producción.

LAS BATALLAS ANTI IMPERIALISTAS

Aun cuando la nacionalización es un proceso que se desarrolla por los caminos constitucionales y del derecho internacional, el Imperialismo no ha dispuesto a reconocerlo ni a pagar lo que justo bajo de modo pasivo.

Ya antes septiembre y noviembre de 1970, según se ha establecido en la comisión investigadora del Senado norteamericano, las compañías transnacionales del cobre habían sacado del país cerca de 30 millones de dólares. Pero en 29 de noviembre, luego de conocerse la tesis chilena en torno a la nacionalización, con fecha 3 de diciembre, el mismo tribunal.

A mediados de octubre, la misma Kennecott pide a un tribunal de Holanda que embargue el cargamento de cobre que trasportaba el buque británico "Britta Oldendorf". Sin embargo, los portuarios de Rotterdam y del puerto francés de La Havre se niegan a descargar la nave. Y esa barrera humana hace que la compañía transnacional desista de su intento.

En diciembre último, Kennecott trata de embargar cobre chileno en la ciudad italiana de Livorno. Pero ya los abogados de CODELCO y del Consejo de Defensa del Estado habían adoptado medidas preventivas. Y la posición de la compañía es abogada por el tribunal italiano.

El 5 de enero, un tribunal de Hamburgo, Alemania Occidental, ordena el embargo de una parte de la carga de cobre. No obstante, diecisiete días después la noticia queda sin efecto tras escuchar los argumentos de los abogados que defienden la tesis chilena.

Y así, las batallas contra los norteamericanos embargan un cargamento de sueros, vendajes, medicamentos destinados a hospitales de los mineros del cobre.

En octubre se presenta la demanda ante el tribunal de la ciudad francesa de París. La Kennecott logra el embargo de cobre chileno. Pero no pasan cuarenta y ocho horas y el 29 de noviembre, luego de conocerse la tesis chilena en torno a la nacionalización, esa embargo queda sin efecto por disposición del mismo tribunal.

El 6 de diciembre, la misma Kennecott pide a un tribunal de Holanda que embargue el cargamento de cobre que trasportaba el buque británico "Britta Oldendorf". Sin embargo, los portuarios de Rotterdam y del puerto francés de La Havre se niegan a descargar la nave. Y esa barrera humana hace que la compañía transnacional desista de su intento.

En diciembre último, Kennecott trata de embargar cobre chileno en la ciudad italiana de Livorno. Pero ya los abogados de CODELCO y del Consejo de Defensa del Estado habían adoptado medidas preventivas. Y la posición de la compañía es abogada por el tribunal italiano.

El 5 de enero, un tribunal de Hamburgo, Alemania Occidental, ordena el embargo de una parte de la carga de cobre. No obstante, diecisiete días después la noticia queda sin efecto tras escuchar los argumentos de los abogados que defienden la tesis chilena.

Y así, las batallas contra las compañías extranjeras se van sucediendo una tras otra.

EL GRAN DESAFIO DE HOY

Hoy, pese a estos obstáculos que trata de poner el imperialismo, Chile vende su cobre a todo el mundo. Ya esas nacionalizadas son corresponsables y corresponsales en manos de la Kennecott Salva, la Anaconda Salco o la Cerro Corp. toda la producción cuprera de este año ya está colocada en contratos bilaterales, firmados en Europa, la República Popular China y otros países.

Antes de la nacionalización, el 95 por ciento de los equipos, repuestos e insumos de la industria cuprera venía de Estados Unidos. Después que Chile sonó posesión de sus yacimientos, vino el bloqueo invisible. Hoy los piezas y equipos se importan de Canadá, Australia, Japón, y República Democrática Alemana. Incluso, algunos de estos elementos se fabrican ya en el país.

Hoy, algunos chilenos ocupan los llamados "puestos claves" que ayer tenían en el poder los expertos norteamericanos.

Hoy, el cobre nacionalizado aparece en la vanguardia de la Vía Chilena hacia el socialismo. Pero ahora aconteciendo, ahí, uno del mismo pueblo y revolucionario de las batallas que los hombres están ganando. Pero esas batallas no han terminado. Y el gran desafío es continuar enfrentando los obstáculos de hoy y de dentro.

EL COBRE: Principal productor de divisas

AUMENTO DE LA PRODUCCION

A todos los niveles se está planeando en estos momentos el aumento de la producción en el sector del cobre. Pero ¿para qué es en este industria que se hace especial incapié por lograr una mayor producción? Ernesto Kausel, Gerente de Producción de CODELCO, señala al respecto:

— El camino más rápido, más eficiente, para aumentar el ingreso de divisas en Chile, es aumentar la producción de cobre. No hay ningún otro sector industrial en el cual la inversión tenga una respuesta tan positiva. O sea, tanto en tiempo como en el retorno por dólar invertido. La diferencia con cualquier otra industria que se le ocurra es enorme, es decir como la industria del cobre y la siderurgia, las cifras tienen una diferencia substancial. Por ejemplo en las inversiones en la industria manufacturera automotriz o línea blanca, las relaciones de utilidad en dólares son ínfimas. Sin embargo en el cobre se puede señalar que una inversión del orden de 100 millones de dólares en una determinada faena podría producir un aumento superior a 150 millones al año de ingreso, o sea, por inversiones que se pueden recuperar en un año.

Ernesto Kausel agrega que esas inversiones en el cobre se pueden recuperar en 10 o 15 años. En el caso de 100 millones de dólares invertidos, podría recibir 150 millones durante 15 años y tener todo el proyecto en mismo dos años.

Estas son palpitantes que se refieren principalmente aumentar la capacidad extractivas de las minas y las concentradoras, sin entrar todavía a fundir en Chile esta nueva producción, porque aumentar la capacidad de fundición es un paso no poco más largo, pero no es necesario que se haga de inmediato. Nosotros podemos llegar a convenios con otros países para que nos fundan mientras tanto el concentrado, dice el personero.

Para esto, señala el gerente de producción de CODELCO, el precio del cobre está bastante favorable. Cuando Ernesto Kausel se refiere a los retornos por inversiones se refiere a un precio de 90 centavos, por lo tanto ahora con un precio que fluctúa entre los 60 y 70 centavos de dólares la libra, la situación es muy auspiciosa.

Nuestro país ha tenido una estasia crónica de divisas, de ahí aumentar la producción en el cobre sea una manera de tener más dólares. Pero hay además, otra cosa. Hay ciertas inversiones que se pueden hacer en cualquier país del mundo, incluso para fundir cobre, porque una fundición se puede colocar en Europa, Estados Unidos, Japón o Perú, pero no se puede colocar una planta concentradora donde no haya un mineral de cobre. Nuestro país tiene que explotar esta ventaja de tener minerales

CAPACIDAD DE LOS MINERALES

El Gerente de Producción de la Corporación del Cobre expresa que los minerales chilenos están capacitados para aforar un mayor aumento de la producción. En el sector de la Gran Minería, por ejemplo en Chuquicamata, un acorsar excesivamente la vida del mineral se podrían producir 700 mil toneladas, dejando unas 300 para fundir en Chile y dejar las cosas 400 para exportar como concentrado, lo que aportaría una entrada adicional de 300 millones de dólares al año.

En el caso de El Teniente también se podrían lograr aumentos substanciales. No habría ningún problema hacer llegar a este mineral a un nivel de 400,o 500 mil toneladas de cobre fino. Técnicamente se podría, y la mina es del mismo tamaño que la de Chuquicamata.

Lo más rápido en este momento para aumentar la producción, señala Ernesto Kausel, es ampliar las actuales yacimientos en la etapa mina y concentradora.

PROBLEMAS QUE AFRONTAR.

Para lograr este mayor aumento, desde el punto de vista técnico, el principal problema que habría que afrontar es el de los capitales para hacer las ampliaciones necesarias. Para este problema señala el personero de CODELCO, no es grave de resolver porque se puede perfectamente llegar a acuerdo con otros países para poder colocar el concentrado y ellos facilitarnos el dinero para hacer la ampliación.

A las tres estabodoras solamente le interesa en asegurar el abastecimiento del cobre con el abastecimiento del cobre para mantener andando todas las fábricas elaboradoras. En estos momentos es muy factible conseguirse cifras de 100 y 200 millones de dólares en el exterior.

PARTICIPACION
Principio y fin de las actividades productivas

La responsabilidad de aumentar la producción de cobre, es labor nacional. La misión fue encomendada el 11 de julio de 1971, cuando los mineros fueron nacionalizados. Cuando el país entero depositó su confianza en los técnicos y profesionales chilenos. Y en esta batalla estamos embarcados todos.

De allí la gran preocupación de mineros y chilenos por lo que acontece en la Gran Minería. De allí también que la respuesta de este sector productivo deba ser óptima.

La actividad cupífera en Chile, es el sector económico dirigido con mayor claridad. Su desarrollo dispone de más 5 minerales. Todos ellos bajo control estatal y en donde las formas de participación laboral están claramente delineadas.

Aunque la Dirección Central del Sector de la Gran Minería tiene gran responsabilidad en su desarrollo futuro, son los trabajadores que entregan diariamente su esfuerzo, quienes en último término van a decidir la marcha de esta actividad.

A PARTICIPAR.

Los Gerentes de los cinco yacimientos de la Gran Minería, conjuntamente con los máximos ejecutivos de la Corporación del Cobre y el Ministro de Minería, celebraron recientemente una reunión aquí en Santiago.

Y según las palabras de Jadue, se desprende que cada vez debe ir adquiriendo mayor peso, la presencia de los trabajadores, tanto en los niveles de dirección, como en las labores propias de la faena productiva.

Los problemas para aumentar la producción, no pueden circunscribirse a las dificultades de orden técnico. Si bien ellas son más sutiles y tangibles, el grado de conciencia conque el sector laboral realice su trabajo, es también parte importante del rendimiento. A mayor conciencia, mayor producción y productividad. De allí, que en la reunión de los Ejecutivos de los minerales se haya prestado especial atención al próximo Congreso Extraordinario que la Confederación de Trabajadores del Cobre realizará en Antofagasta.

"Consideramos que tiene un carácter muy importante señala Jadue en relación al papel que asumen cada día los sindicatos en la conducción de la economía y en las empresas, así como en la profundización del proceso de participación, que viene a reforzar cada vez, más el profundo contenido económico y social en los organismos de dirección".

En un país en desarrollo, donde la producción es vital, la remuneración recibida tiene que tener relación con la actividad realizada, de allí que la política salarial sea discutida conjuntamente con los Sindicatos. Del mismo modo, las mates de trabajo tienen que discutirse y plantearse a base de los posibilidades reales y de el grado de conciencia de los propios mineros.

El valor de la participación laboral, en la planificación económica, es por lo tanto esencial, para conocer la forma como el trabajador va a afrontar la responsabilidad que le corresponde

lo que deben aprender los chilenos
A CONSUMIR CARNE EN FORMA RACIONAL
El Gobierno Popular lucha por entregar una alimentación más completa para los trabajadores y sus familias

La crisis de abastecimiento de carne no es un problema que afecte a nuestro país solamente, también sucede a nivel mundial, esto se debe a que la especie humana experimenta un crecimiento mucho más rápido que la ganadería, lo que va, produciendo la escasez de abastecimiento de los recursos proteicos de origen animal. Es por eso que en Chile se tendrá que aplicar racionalización formal de sus recursos alimenticios de origen proteico, entre ellos, la carne, haciendo países indiscriminadamente exportadores de vacunos han oficializado la restricción de sus ventas a fin de asegurar la distribución interna a la población.

Refiriéndose a nuestro país, este problema se remonta a varias décadas anteriores. En 1936, cuando Chile registraba, 4,7 millones de habitantes, existía una masa bovina de 2,6 millones de cabezas. Es decir, contábamos con medio animal por persona. En 1970 con una población de 9,5 millones de habitantes, se disponía de 2,9 millones de vacunos. Vale decir, que durante todo este tiempo mientras la población chilena aumentaba en un 100%, la masa bovina, sólo creció en un 10%. Y a esto unimos un aumento en el poder de compra, que llegó en 1971 al 13,5%, nos podremos formar una clara imagen de por qué muchas veces es difícil conseguir carne de vacuno.

Sin embargo, y a pesar de todos los problemas ya señalados en 1971, el consumo de carne no bajó con respecto a años anteriores. Debido esto al aumento de las importaciones de carne. A pesar de todo, éste aumento no permitió satisfacer toda la demanda de los consumidores. Aparece entonces el "mercado negro de la carne" en el cual, los especuladores cobran precios exhorbitantes a todos aquellos que estén dispuestos a pagar lo que pidan por un filete, lomo o costeta. A fin de evitar las irregularidades surgidas en la venta de la carne SOCOAGRO empresa estatal de la carne tomó a su cargo la distribución de este producto a través de todo el país. Para ello trabaja con la Secretaría Nacional de Distribución y Comercialización, las JAP y los gremios de carniceros.

El Gobierno Popular consciente del problema del abastecimiento de alimentos, que tiene el país, heredó recibida de administraciones que sólo cuidaban los intereses comerciales de algunos pocos, ha entregado a SOCOAGRO la solución del consumo de la carne. Para este efecto, se persigue una mayor racionalización en el consumo, reemplazando la carne de vacuno por otras como cerdo, cordero y aves e incrementando la ingestión de alimentos de alto contenido proteico como son los productos del mar; o de elementos proteicos transformados, como son las cecinas, que permiten un aprovechamiento integral de la carne. También por, esta "misma vía se está fomentando la ganadería nacional y reduciendo las importaciones de carne, con lo cual se permite traer alimentos seleccionados para mejorar las cepas ganaderas chilenas. Una medida drástica habría sido la de suprimir por largos períodos el consumo de carne a la población. Pero tanto el Gobierno Popular como los técnicos han tenido conciencia que por muchos años el pueblo de Chile ha estado subalimentado por lo cual no está en condiciones de sufrir grandes privaciones, aunque parezcan lógicas desde el punto de vista económico. Aplicarlas, significaría atentar contra la capacidad mental y física de las generaciones futuras, mermar la capacidad de los trabajadores etc.

No obstante los trancos de SOCOAGRO pide a los trabajadores que a fin de paliar estas situaciones se proceda a cuidar la ganadería y denunciar la matanza indiscriminada que no sea con autorización oficial, especialmente el beneficio clandestino de hembras y crías, a combatir el mercado negro, a respetar las vedas de carne a fomentar el consumo de carnes transformadas como cecinas, o de substituirlo como son los productos del mar. De esta forma se colaborará con patriotismo por el avance de los campos revolucionarios que hacia el país

LA AURORA EN EL MUNDO

ARGENTINA: La gran incógnita

ARGENTINA: LA GRAN INCOGNITA

En los momentos de escribir esta nota, domingo a la noche, las radios argentinas están entregando los cifras escrutadas de la segunda vuelta electoral, donde aparentemente el [illegible] ha obtenido un 49% de los votos, mayoría absoluta el 11 de marzo. Con este triunfo, el peronismo volverá con una mayoría importante en el Parlamento, que asesorará parlamentariamente después de diez años de total necesidad "forzosa".

Junto con obtener esta mayoría, el peronismo tendrá que enfrentar hasta los primeros problemas importantes en su largo político ¿Qué hacer con la izquierda, en general?

Nosotros creemos que la cuestión no se puede plantear sólo con la izquierda peronista, sino con la izquierda en general, comprendido en su primera mayoría —por cuadros gloriosos una importante participación en la lucha guerrillera urbana, con análisis de posibles cambios profundos en el seno de la sociedad argentina.

Si recordamos que en las notas anteriores hemos puesto mucho énfasis en que el peronismo no es ni más ni menos que la expresión de clases, la cuestión no es tan simple como que las contradicciones que generó esta coalición de clases, tendrán a presentarse cada día más aguda a medida que se acerca el "término" de [illegible] mayor de un año de gobierno, la Primera Magistratura de la Nación, es decir el gobierno, pero, no el poder.

Junto con aparecer un renovado movimiento de la lucha guerrillera, urbana, con participación de distintos grupos armados que operan en los principales ciudades argentinas, comienzan a aparecer en el seno de la derecha del peronismo, que asesorará parlamentariamente, que se **dice política la libertad de "sólo los presos peronistas y... no así, la de los extremistas".**

Seguramente para la derecha peronista, la idea de probar suerte en el negocio y organos con los fuertes

Presencia multitudinaria del peronismo no se podrá ignorar.

¿HACIA DONDE VA ARGENTINA?

Nadie seriamente podría ponerse a hacer pronósticos a largo plazo, ni comparaciones con nuestro proceso. No Cámpora es Allende ni los militares argentinos son los militares chilenos. Aunque existen fuertes organizaciones revolucionarias, que han llevado el peso de la lucha armada, no menos cierto es que no existen partidos obreros como existen en Chile.

El gobierno justicialista se dará sobre una base social variable, donde las revolucionarios dirán que "la sangre de los mártires no se regatea", los partidos se reunirán a entregar el poder real Y se reunirán. En tanto el pueblo recuerda la primera época del peronismo y se apresta a exigir el máximo a este nuevo gobierno, que lo ha prometido todo

Para todos resultará mucho más claro el futuro, según sea la solución que se dé al caso de los prisioneros políticos, que ayman más del millar y cuya libertad exigirán los guerrilleros para dejar en libertad, a varios secuestrados de altos personeros foráneos, ante la posible amnistía del pueblo argentino y latinoamericano

EL CABLE BREVE

Que Dios te elija y el diablo se ponga sordo.

La disputa entre China Popular y la Unión Soviética está a punto de ser solucionada —informó el Secretario General del Partido Comunista de la Unión Soviética, Cnl. Leonid Brezhnev al Presidente Mexicano Luis Echeverría. "La disputa no es eterna" —agregó Brezhnev.

En Canhoya la cosa está de dolor de hormiga... guerrillera.

Alrededor de 40 batallones de tropas paraditas, vinchaleros hay el cerco sobre la aspada capital canhoyana, y, colocaron plataformas de fusilamiento de curiosos que puedan alcanzar ocasionalmente el centro de la capital.

Mientras se acercaban las fuerzas guerrilleras y continuaba la lucha en las tinieblas alrededor de la capital, trascendió ayer ultimo de llevar abastecimiento a la ciudad, en helicópteros piloteados por el Mcdonnel Fitton, de provisiones, sal de alimentos y combustibles, que prácticamente ha desaparecido. La escasez generalizada de productos está provocando inevitables desabastecidos, todo esto, en medio de un terrible bombardeo de parte de la aviación propia, que vivenia — de esa manera— aflojar el cerco.

Menos mal, eh!

Terminó la Asamblea General de la OEA, que una vez más rechazó todo posibilidad de ingreso de Cuba a esa dilucha de indagar sobre una supuesta ayuda a la guerrilla venezolana. Lo mismo, a revisar todo el sistema de relaciones interamericanas. La Asamblea se dividió con signos evidentes de enorme "malestar" acerca de las relaciones de América Latina y USA. El Presidente Nixon, que recibió a los Cancilleres americanos, prometió un nuevo trato para el pasado, prometió una mayor comprensión "que será evidenciada con una gira próxima del Secretario de Estado Rogers, en mayo." A prepararse, pues.

LA GUERRILLA DOMINICANA

Desde la instauración de la dictadura trujillista impuesta encubierta por el joven Joaquín Balaguer en el año 1966, producto fuga de la intervención militar del año 1965, el pueblo dominicano ha vivido bajo el signo de hambre, tiroteos, desalojos y todo tipo de muertes.

Hace más de seis años, se comenzó, la dictadura ha asesinado más de mil hombres del pueblo, los cárceles están llenos de prisioneros, la llamada justicia [illegible] es sólo un mito, los abogados [illegible] sufren de los cuerpos policiales y los que no son, tienen dicha [illegible] Existe, cualquier prisionero [illegible] es condena, no es llevado, ningún [illegible] es sobrevivirá y [illegible] es encerrado.

Cualquier sindicato se [illegible] profesional o estudiantil que no esté [illegible] con la línea política de la dictadura, es golpeado brutalmente, [illegible] Unión Nacional Democrática [illegible] Unificado, Sindicato De Trabajadores [illegible] (Pasos), y otros tantos [illegible].

La represión contra los estudiantes en [illegible] a las ocupaciones Yanquis, tal es el caso de GOLF y WESTERN, [illegible] de Gobierno y logrados [illegible] de [illegible] y [illegible] [illegible] [illegible]

consejos campesinos y cordones industriales

PODER OBRERO - CAMPESINO

"Obreros, pobladores y campesinos nos hemos puesto en pie de lucha porque estamos conscientes que sólo la movilización y la lucha de los trabajadores permitirá avanzar seguros hacia la conquista del poder y construcción del socialismo en nuestro país".

Así comienza la declaración que los dirigentes comunales del Consejo Comunal Campesino de Cauín entregaron al Presidente Allende a fines de la semana pasada. Los campesinos, encabezados por el Presidente del Consejo, compañero José Purrán estuvieron en Santiago para establecer contactos con organizaciones obreras de la capital especialmente Cordones Industriales y Comandos de Abastecimiento.

LA AURORA DE CHILE

acompañó a los dirigentes campesinos durante un encuentro que sostuvieron con representantes del Cordón Cerrillos. Al finalizar estas reuniones se acordó, por parte de los participantes, redactar un documento conjunto que expresará la necesidad de profundizar la alianza obrero-campesina en la perspectiva del Poder Popular.

En el plano de las dificultades y contradicciones que enfrenta la clase trabajadora en su avance hacia la conquista del poder, muchas eran las cuestiones importantes a tratar. La acción conjunta y el apoyo mutuo de las organizaciones proletarias del campo y la ciudad podrían expresarse en medidas que fueron discutidas tales como el abastecimiento directo de materias primas, la distribución y entrega directa de alimentos desde el campo hacia la ciudad.

CONTROL POPULAR Y EXPROPIACION A LOS PATRONES

La política de distribución constituyó una de las aproximaciones más concretas entre las organizaciones en el campo y la ciudad. El Documento entregado al Presidente Allende y presentado a la discusión con los Cordones, es muy explícito al respecto

—Que el porcentaje de la Distribución en manos del Estado sea controlado realmente por los trabajadores.

—Que se impulsen con más fuerza los Centrales de Abastecimiento Rural (CAR).

—Que sean puesto una realidad los Almacenes Populares para los compañeros trabajadores de la ciudad.

—Todas estas medidas dependen, sin embargo, de la rápida expropiación de las grandes empresas distribuidoras.

—Además debe ir se a la expropiación definitiva de las grandes industrias fabricantes de alimentos, vestuario, calzado, útiles escolares y todos los productos que a diario consume el pueblo.

Estos planteamientos fueron integramente respaldados por los dirigentes de los Comandos de Abastecimiento de la provincia de Santiago, y por los representantes del Cordón Cerrillos. Además hubo acuerdo junto ellos para explicar las modificaciones ocurridas en los últimos días respecto a las cuestiones de abastecimiento, como una legítima respuesta de los trabajadores a las políticas de sabotaje implementadas por los patrones

UNIDAD PARA GOLPEAR

La necesidad de construir un sólido puente de comunicación entre los trabajadores urbanos y rurales fue en verdad la cuestión central discutida en el diálogo mantenido entre los trabajadores.

El compañero Ortega, presidente del Cordón Cerrillos, inició formalmente la última reunión sostenida, planteando lo siguiente: "Las divergencias tácticas aparentes al interior de la burguesía no hacen más que encubrir una nueva ofensiva contra el pueblo y el gobierno. Es necesario estrechar los lazos de la unidad obrero-campesina a través de organizaciones que sean capaces de oponerse en los hechos a los intentos de los dueños de fábricas y fundos. ¿Cómo lograremos la estabilidad económica de este país? Solamente destruyendo las relaciones capitalistas de producción y reemplazándolas por relaciones socialistas. La estabilidad capitalista no nos interesa".

Ortega planteó enseguida que en esta perspectiva se explica la necesidad de no devolver ninguna industria, ampliar el área social, crear nuevos canales de distribución popular y profundizar la reforma agraria y el control del campesinado en las decisiones del agro. Nuestros políticos, señaló "no son ultraizquierdistas, y ya es hora de responder a quienes deforman el carácter de nuestras movilizaciones. Respaldamos la CUT. Ella debería ser el más fuerte organismo de Poder Popular. Pero no podemos quedarnos a la saga de las debilidades y vacilaciones".

NO NOS QUEDAREMOS EN LAS HUINCHAS

Los planteamientos de los dirigentes campesinos constituyeron una muestra de su alto nivel político y de su gran conciencia revolucionaria. Después de las elecciones de marzo, afirmaron "no nos quedaremos conformes solamente porque ganamos más diputados y más senadores. No... nos quedaremos esperando las elecciones del 76".

El compañero Armando Huiquilao planteó la necesidad de desarrollar aceleradamente el poder obrero-campesino: "Este país no tiene por qué ser pobre. Los ricos nunca quisieron desarrollar este país porque no les convenía. Ahora tenemos que integrar a todos los campesinos a este proceso de liberación. Mapuches y afuerinos han sido quedando marginados del proceso. Tenemos que reconstruir los canales de comercialización, tenemos que profundizar el proceso de expropiaciones y liquidar a los patrones del campo. Son miles nuestras tareas inmediatas. Si s los compañeros de la ciudad les escasea la comida pues nosotros los enriqueremos comida. Si a nosotros nos hacen falta máquinas, pues ellos se preocupan de eso".

Una compañera dirigente de la comuna de Nueva Imperial, afirmó que jamás volverían a ver a sus hombres saliendo para el trabajo con un pedazo de pan y una botella de alcohol: "Peleremos por nuestros hijos y por los hijos de nuestros hijos. La escasez de alimentos en el campo provocada por los patrones no nos doblará la mano. Continuaremos más firmes que nunca".

PODER POPULAR CAMPESINO

Poco antes de regresar los compañeros a sus tierras de Cauín, conversamos con José Purán quien encabezó la delegación. El nos explicó las características de su organización y algunos aspectos de sus planteamientos político-agrarios

"Como ustedes saben" nos dice, "los Consejos Campesinos son organizaciones amplias que agrupan a todo trabajador agrícola mayor de 16 años, incluyendo a las mujeres. El Consejo cubre también a todas las otras organizaciones como sindicatos, centros de madres, etc. Para operar democráticamente, los Consejos Comunales están divididos en Sectores. Estos sectores funcionan a través de las Asambleas Quincenales donde se discute de todo, desde el problema más pequeño hasta las cuestiones políticas más importantes. Los Consejos se desarrollan siempre en una perspectiva de vanguardia para el campesinado. Se comprueba hoy que son las organizaciones más ágiles conque cuentan los campesinos y las que garantizan una verdadera democracia trabajadora".

Respecto a los problemas más urgentes que los Consejos enfrentan en este momento, Purán nos habla de algo que los ha preocupado en los últimos meses: **el problema del abastecimiento.** "El problema de la Distribución está siendo enfrentado por los CAR y éstos cumplen bien esa tarea de organización. Pero estamos topando actualmente con los problemas derivados del bajo porcentaje que DINAC y GIBSS (Distribuidoras estatales) destinan a nuestros canales de abastecimiento popular. Estamos en la pelea ahora para lograr que ese porcentaje se aumente y que las distribuidoras bases a trabajar directamente con los organismos de los campesinos, ya que solamente nosotros mismos nos garantizamos un normal abastecimiento. La especulación y el acaparamiento en el campo, por parte de los patrones es algo escandaloso. Y son muy pocos los funcionarios que se atreven a enfrentarlos".

POLITICA AGRARIA Y PODER

Respecto a Política Agraria y otros problemas existentes en el campo, el Consejo Provincial de Cautín es muy preciso. Entre las cuestiones más importantes que plantea el documento que ellos trajeron, destacamos:

—Exigimos la expropiación de todos los fundos sobre las 40 h. de riego básicos.

—Pedimos la creación de Centros de Producción en los predios expropiados, donde se asegure los salarios justos y la previsión social de los obreros, asesorando con ellos el trabajo a los compañeros cesantes.

—Que los trabajadores participen directamente en la organización y control de los Centros de Producción.

—Debe ejercerse el Control Obrero en los predios de 20 a 40 hs. básicas a fin de combatir el boicot a la producción agraria.

—Exigimos poder de decisión para los Consejos Campesinos para las expropiaciones. Estos organismos deben participar en las expropiaciones, como asimismo en el reestudio del concepto de riego básico.

—Debe evitarse el desmantelamiento de ganado, maquinaria e instalaciones, a través de una participación directa de nuestras organizaciones en la toma de posesión de cada predio.

—Planteamos se elimine la reserva y que en última instancia sean los Consejos los que decidan si queda reserva o no.

A estos puntos se agregan algunos relacionados con la recuperación de las tierras usurpadas a los indígenas por los patrones con la participación de las organizaciones campesinas en la distribución de créditos agropecuarios y otras referentes al control de las maquinarias, problemas de viviendas de los indígenas y problemas de la educación rural.

Entendemos nos dice finalmente Purán, "que estos planteamientos -detrás de los cuales nos movilizamos los trabajadores del campo— corresponden a las plataformas levantadas por los compañeros trabajadores de la ciudad, en relación por ejemplo a no devolver ninguna empresa, acelerar el desarrollo del Poder Popular, ampliar el área social, lograr el control popular de la distribución etc. Aquí vamos nosotros las verdaderas posibilidades de soldar una alianza de poder obrero-campesino que será invencible. Así será más fácil derrotar para siempre a los patrones y construir el socialismo".

Dirigentes Comunales Campesinos de Cautín, durante el encuentro sostenido con los trabajadores de Cerrillos

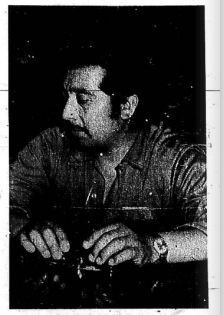

Compañero José Purán, Presidente del Consejo Provincial Campesino de Cautín